

ZMLUVA O ZRIADENÍ VEČNÝCH BREMIEN
uzatvorená podľa § 151n a nasl. zák. č. 40/1964 Zb. Občiansky zákoník v znení neskorších predpisov
(ďalej len „zmluva“)

ev. č. oprávneného: 260032-0170000108-VB

1. ZMLUVNÉ STRANY

Obec Ružindol
Sídlo: Hlavná 130/118, 919 61 Ružindol
Zastúpená: Peter Galanský – starosta
IČO: 00312941
(ďalej len „Povinný“)

a

Západoslovenská distribučná, a.s.

Sídlo: Čulienova 6, 816 47 Bratislava
Zapísaná v: Obchodnom registri Mestského súdu Bratislava II, oddiel Sa, vložka
č. 3879/B,

Zastúpená: Ing. Xénia Albertová – vedúca tímu vlastníckeho manažmentu
na základe poverenia č. -URI-POIN zo dňa
Jaroslav Klimaj – expert vlastníckeho manažmentu
na základe poverenia č. -URI-POIN zo dňa
36 361 518

IČO: SK2022189048
IČ DPH: SK59 1100 0000 0026 2610 6826
IBAN:

(ďalej len „Oprávnený“)
(Povinný a Oprávnený ďalej spoločne len „Zmluvné strany“)

2. ÚVODNÉ USTANOVENIA

1. Povinný je vylučným vlastníkom, v spoluvlastníckom podiele 1/1 k celku, nasledovných nehnuteľností – pozemkov:

| Parcelné číslo | Register KN | LV č. | Výmera v m ² | Druh pozemku | Katastrálne územie | Obec | Okres |
|----------------|-------------|-------|-------------------------|-----------------------------|--------------------|----------|--------|
| 298/3 | C | 800 | 24043 | Ostatná plocha | Ružindol | Ružindol | Trnava |
| 534 | C | 800 | 370 | Ostatná plocha | Ružindol | Ružindol | Trnava |
| 516/40 | C | 800 | 270 | Ostatná plocha | Ružindol | Ružindol | Trnava |
| 537 | C | 800 | 3900 | Ostatná plocha | Ružindol | Ružindol | Trnava |
| 519 | C | 800 | 3884 | Ostatná plocha | Ružindol | Ružindol | Trnava |
| 520/4 | C | 800 | 5290 | Zastavaná plocha a nádvorie | Ružindol | Ružindol | Trnava |
| 520/1 | C | 800 | 2535 | Zastavaná plocha a nádvorie | Ružindol | Ružindol | Trnava |
| 536 | C | 800 | 183 | Ostatná plocha | Ružindol | Ružindol | Trnava |
| 513 | C | 800 | 795 | Ostatná plocha | Ružindol | Ružindol | Trnava |

(ďalej len „Zaťažená nehnuteľnosť“).

- Oprávnený je držiteľom povolenia na podnikanie v elektroenergetike v rozsahu distribúcia elektriny vydaného rozhodnutím Úradu pre reguláciu sieťových odvetví (ďalej len „Povolenie“) a zabezpečuje prevádzkovanie distribučnej sústavy na vymedzenom území, na ktorom sa nachádza aj Zaťažená nehnuteľnosť.
- V súvislosti s investičným zámerom Povinného uzatvoril Povinný a Oprávnený dňa 08.10.2019 zmluvu o pripojení odberných elektrických zariadení žiadateľa do distribučnej sústavy č. 170000108 (ďalej len „Zmluva o pripojení“). V Zmluve o pripojení sa Oprávnený zaviazal, že v rámci stavby „TA Ružindol, IBV Záhumenská II-VNK,TS,NNK“

4. V rámci Elektroenergetickej stavby budú na Zataženej nehnuteľnosť umiestnené nasledovné elektroenergeticke zariadenia :
 - a) podzemné káblové VN (22 kV) vedenie,
 - b) podzemné káblové NN (1 kV) vedenie,
 - c) rozpojovacie a istiace skrine,vrátane zariadení súvisiacich a potrebných na ich prevádzku (ďalej len „Elektroenergeticke zariadenia“).
5. Elektroenergeticke zariadenia sa budú nachádzať na časti Zataženej nehnuteľnosti v rozsahu vyznačenom v geometrickom pláne na zameranie vecného bremena číslo geometrický plán číslo 4/2024, zo dňa 24.10.2024, úradne overený dňa 31.10.2024 pod číslom G1-1370/2024 (ďalej len „Geometrický plán“). Kópia Geometrického plánu týkajúca sa Zataženej nehnuteľnosti tvorí prílohu tejto zmluvy a je neoddeliteľnou súčasťou tejto zmluvy.

ZRIADENIE VECNÝCH BREMIEN

1. Povinný zriaďuje touto zmluvou v prospech Oprávneného vecné bremená in personam, predmetom ktorých je povinnosť Povinného strpieť na časti Zataženej nehnuteľnosti v rozsahu vyznačenom v Geometrickom pláne ako koridor vecných bremien:
 - a) zriadenie a uloženie Elektroenergetických zariadení;
 - b) užívanie, prevádzkovanie, údržbu, opravy, úpravy, rekonštrukcie, modernizácie a akékoľvek iné stavebné úpravy Elektroenergetických zariadení a ich odstránenie;(ďalej len „Vecné bremená“), za podmienok ďalej dohodnutých v tejto zmluve.
2. Oprávnený Vecné bremená prijíma.

3. NÁHRADA ZA ZRIADENIE VECNÝCH BREMIEN A SPÔSOB JEJ ÚHRADY

1. Zmluvné strany sa dohodli, že Povinný zriaďuje Vecné bremená podľa tejto zmluvy bezodplatne.
2. Zmluvné strany sa dohodli, že uzatvorením tejto zmluvy budú vysporiadané všetky nároky Povinného vyplývajúce zo zriadenia Vecných bremien podľa tejto zmluvy, vrátane nárokov Povinného na jednorazovú náhradu za zriadenie zákonných vecných bremien, nútené obmedzenie užívania Zataženej nehnuteľnosti a nútené obmedzenie užívania Zataženej nehnuteľnosti Povinným v ochrannom pásme Elektroenergetických zariadení podľa § 11 zákona č. 251/2012 Z. z. o energetike a o zmene a doplnení niektorých zákonov, a že si Povinný nebude z tohto titulu uplatňovať žiadne ďalšie nároky voči Oprávnenému. Týmto nie je dotknutý nárok Povinného na náhradu škody, ak mu vznikne po podpise tejto zmluvy porušením povinnosti Oprávneného pri výkone práv vyplývajúcich z Vecných bremien.

4. OSOBITNÉ VYHLÁSENIA ZMLUVNÝCH STRÁN

1. Povinný vyhlasuje, že:
 - a) je oprávnený samostatne nakladať so Zataženou nehnuteľnosťou v celom rozsahu potrebnom pre platné uzavretie tejto zmluvy,
 - b) nie sú podané žiadne návrhy na vklad akýchkoľvek práv k Zataženej nehnuteľnosti do katastra nehnuteľnosti a neexistujú žiadne faktické alebo právne prekážky, ktoré by bránili uzavrieť túto zmluvu a vykonávať práva zodpovedajúce Vecným bremenám Oprávneným,
 - c) Zataženú nehnuteľnosť nadobudol v súlade s platnými právnymi predpismi Slovenskej republiky a žiadna tretia osoba si neuplatňuje a ani nemôže uplatňovať akékoľvek nároky k Zataženej nehnuteľnosti,
 - d) nie je účastníkom žiadneho súdneho alebo iného sporu týkajúceho sa, resp. súvisiaceho, so Zataženou nehnuteľnosťou.
2. Zriadenie vecných bremien v prospech Oprávneného bolo schválené Obecným zastupiteľstvom na zasadnutí dňa 16.12.2025. Kópia výpisu z uznesenia Obecného zastupiteľstva číslo 114/2025 tvorí prílohu tejto zmluvy a je neoddeliteľnou súčasťou tejto zmluvy.
3. Povinný berie na vedomie, že zriadením a uložением Elektroenergetických zariadení vzniká podľa § 43 zákona č. 251/2012 Z. z. o energetike a o zmene niektorých zákonov ochranné pásmo Elektroenergetických zariadení.
4. Povinný berie na vedomie, že Oprávnený môže poveriť výkonom činností, ktoré sú uvedené v čl. 3, ods. 1. tejto zmluvy, tretie osoby.

5. Povinný berie na vedomie, že zriadením a uložením Elektroenergetických zariadení vzniká Oprávnenému podľa § 11 ods. 1 písm. a) zákona č. 251/2012 Z. z. o energetike a o zmene a doplnení niektorých zákonov právo vstúpiť na Zataženú nehnuteľnosť v rozsahu a spôsobom nevyhnutným na výkon povolenej činnosti.
6. Zmluvné strany berú na vedomie, že Oprávnený je zapísaný v registri partnerov verejného sektora (link: <https://rpvs.gov.sk/rpvs/Partner/Partner/Detail/9716>).
7. Zmluvné strany sa dohodli, že Oprávnený môže umiestňovať na Zataženú nehnuteľnosť ďalšie Elektroenergetické zariadenia alebo vykonávať údržbu, opravy, úpravy, rekonštrukcie, modernizácie a akékoľvek iné stavebné úpravy Elektroenergetických zariadení ako aj ďalších Elektroenergetických zariadení na Zataženej nehnuteľnosti v rámci koridoru vecných bremien určeného Geometrickým plánom, bez náhrady za strpenie umiestnenia ďalšieho Elektroenergetického zariadenia v rámci koridoru vecných bremien na Zataženej nehnuteľnosti, ak nedôjde k takej stavebnej úprave, ktorá sa môže dotknúť existujúcich stavieb Povinného.
5. **VZNIK VECNÝCH BREMIEN A DOBA ICH TRVANIA**
 1. Vecné bremená podľa tejto zmluvy sa zriaďujú na dobu neurčitú. Oprávnený nadobudne práva zodpovedajúce vecným bremenám podľa tejto zmluvy povolením vkladu vecných bremien v prospech Oprávneného do príslušného katastra nehnuteľnosti.
 2. Zmluvné strany sa dohodli, že návrh na vklad vecných bremien do katastra nehnuteľnosti podľa tejto zmluvy (ďalej len „Návrh na vklad“), spolu s dokumentáciou a všetkými prílohami, ktoré vyžadujú príslušné právne predpisy, podá Povinný, pričom Oprávnený týmto výslovnou poveruje Povinného na podanie takéhoto Návrhu na vklad, ako aj na prípadné dopĺňanie Návrhu na vklad, nahliadanie do spisu a podávanie informácií. Povinný sa zaväzuje, že do 10 kalendárnych dní odo dňa podania Návrhu na vklad doručí Oprávnenému kópiu Návrhu na vklad s vyznačeným dátumom a hodinou podania Návrhu na vklad.
 3. Všetky náklady spojené s uzatvorením tejto zmluvy (úradné osvedčenie podpisu Povinného, poštovné, a iné náklady s tým súvisiace) ako aj náklady spojené s katastrálnym konaním vo veci vkladu Vecných bremien do katastra nehnuteľnosti podľa tejto zmluvy, vrátane správneho poplatku za katastrálne konanie vo veci vkladu Vecných bremien do katastra nehnuteľnosti podľa tejto zmluvy, znáša po dohode Zmluvných strán v plnej výške Povinný.
 4. Zmluvné strany berú na vedomie, že podpísaním tejto zmluvy sú svojimi zmluvnými prejavmi viazaní. Zmluvné strany sa dohodli, že ak Návrh na vklad bude zamietnutý, sú Zmluvné strany povinné poskytnúť si vzájomnú súčinnosť potrebnú na to, aby došlo k odstráneniu nedostatku tejto zmluvy za účelom vkladu Vecných bremien do katastra nehnuteľnosti, vrátane uzavretia prípadného dodatku k tejto zmluve.
6. **PREVOD A PRECHOD PRÁV A POVINNOSTÍ**
 1. Vecné bremená zriadené touto zmluvou sú spojené s vlastníctvom Zataženej nehnuteľnosti a prechádzajú s vlastníctvom Zataženej nehnuteľnosti na každého jej nadobúdateľa. Na vylúčenie pochybností, ak dôjde k rozdeleniu Zataženej nehnuteľnosti, budú Vecné bremená viazané na novovzniknutých parcelách v rovnakom rozsahu, ako to vyplýva z tejto zmluvy vo vzťahu k Zataženej nehnuteľnosti.
7. **ZÁVEREČNÉ USTANOVENIA**
 1. Táto zmluva nadobúda platnosť a účinnosť dňom jej podpísania Zmluvnými stranami. Ak je však ktorákoľvek zo Zmluvných strán povinná osoba podľa § 2 zákona č. 211/2000 Z. z. o slobodnom prístupe k informáciám a o zmene a doplnení niektorých zákonov (ďalej len „Zákon o slobode informácií“), táto zmluva nadobúda platnosť dňom jej podpísania Zmluvnými stranami a účinnosť dňom nasledujúcim po dni jej zverejnenia.
 2. Zmluvné strany berú na vedomie, že Povinný je povinná osoba podľa § 2 Zákona o slobode informácií. Povinný ako povinná osoba podľa § 2 Zákona o slobode informácií zverejní túto zmluvu najneskôr do 30 kalendárnych dní odo dňa jej platnosti a doručí Oprávnenému písomné potvrdenie o zverejnení tejto zmluvy do 10 kalendárnych dní odo dňa jej zverejnenia.
 3. Neoddeliteľnou súčasťou tejto zmluvy sú:
Príloha č. 1 : Kópia geometrického plánu č. 4/2024
Príloha č. 2 : Kópia výpisu z uznesenia Obecného zastupiteľstva číslo 114/2025
 4. Vzťahy Zmluvných strán založené touto zmluvou, ktoré zmluva výslovné neupravuje, sa riadia príslušnými ustanoveniami Občianskeho zákonníka a ostatných platných právnych predpisov Slovenskej republiky.
 5. V prípade, že ktorákoľvek ustanovenie tejto zmluvy bude súdom alebo príslušným štátnym orgánom z akéhokoľvek dôvodu prehlásené za neplatné, nedostatočne určité alebo nevykonateľné, Zmluvné strany sa

zaväzujú odstrániť dodatkom tejto zmluvy takúto neplatnosť, nedostatočnú určitosť alebo nevykonateľnosť takým spôsobom, aby bol zmysel tejto zmluvy naplnený.

6. Akékoľvek zmeny tejto zmluvy je možné vykonať výlučne na základe písomnej dohody Zmluvných strán formou písomných dodatkov podpísaných Zmluvnými stranami.
7. Táto zmluva je vyhotovená v štyroch exemplároch rovnakej právnej sily, pričom po podpise tejto zmluvy Zmluvnými stranami každá zo Zmluvných strán obdrží po jednom vyhotovení, a dve vyhotovenia budú použité pre účely povolenia vkladu Vecných bremien podľa tejto zmluvy do katastra nehnuteľností.
8. Zmluvné strany vyhlasujú, že ich zmluvná vôľnosť nie je obmedzená, túto zmluvu uzatvorili na základe ich slobodnej vôle, táto zmluva nebola uzatvorená v tiesni a za nãpadne nevýhodných podmienok, túto zmluvu si prečítali, jej obsahu rozumeli a na znak súhlasu ju podpisujú.
9. Osobné údaje, ktoré sú súčasťou tejto zmluvy, sú spracúvané v súlade s informáciami o ochrane osobných údajov, ktoré sú dostupné vždy v aktuálnom znení na www.zsdis.sk/GDPR.

Povinný

Oprávnený

V Ružindole, dňa

V Bratislave, dňa

podpis : _____
meno : Peter Galanský
funkcia : starosta
Obec Ružindol

podpis : _____
meno : Ing. Xénia Albertová
funkcia : vedúca riadenia vlastnických vzťahov
Západoslovenská distribučná, a.s.

podpis : _____
meno : Jaroslav Klimaj
funkcia : expert vlastníckeho manažmentu
Západoslovenská distribučná, a.s.



Výpis z uznesení zasadnutia OZ v Ružindole zo dňa 16.12.2025

Uzn. č. 114/2025

Obecné zastupiteľstvo obce Ružindol schvaľuje zriadenie vecného bremena na pozemkoch vo vlastníctve obce Ružindol a to konkrétne: na pozemkoch registra C KN s parcelnými č. 298/3 o výmere 24043 m², druh pozemku: ostatná plocha, parc. č. 534 výmere 370 m², druh pozemku: ostatná plocha, parc. č. 516/40 o výmere 270 m², druh pozemku: ostatná plocha, parc. č. 537 o výmere 3900 m², druh pozemku: ostatná plocha, parc. č. 519 o výmere 3884 m², druh pozemku: ostatná plocha, parc. č. 520/4 o výmere 5290 m², druh pozemku: zastavaná plocha, parc. č. 520/1 o výmere 2535 m², druh pozemku: zastavaná plocha, parc. č. 536 o výmere 183 m², druh pozemku: ostatná plocha, parc. č. 513 o výmere 795 m², druh pozemku: ostatná plocha, nachádzajúcich sa v katastrálnom území obce Ružindol, zapísaných na LV č. 800 a to v rozsahu vyznačenom v Geometrickom pláne číslo 4/2024, vyhotoviteľ Ing. Marek Kuchtiak, úradne overeným dňa 31.10.2024 pod číslom GI-1370/2024 Okresným úradom Trnava, odbor katastrálny.

Povinný (obec Ružindol) zriaďuje vecné bremeno in personam, predmetom ktorých je povinnosť "povinného strieť" na zaťažených nehnuteľnostiach v rozsahu vyznačenom v Geometrickom pláne:

- zriadenie a uloženie Elektroenergetických zariadení;
- užívanie, prevádzkovanie, údržbu, opravy, úpravy, rekonštrukcie, modernizácie a akékoľvek iné stavebné úpravy Elektroenergetických zariadení a ich odstránenie;

Na Zariadení nehnuteľnosť sú umiestnené nasledovné elektroenergetické zariadenia :

- podzemné káblové VN (22 kV) vedenie,
- podzemné káblové NN (1 kV) vedenie,
- rozpočtovacie a istiace skrine,

vrátane zariadení súvisiacich a potrebných na ich prevádzku.

Vecné bremeno podľa tejto zmluvy sa zriaďuje na dobu neurčitú a bezodplatne.

Zodp.: starosta obce, zamestnanci obce
Termín: ihneď

Hlasovanie:

| Meno, priezvisko, titul | ZA: | PROTI: | ZDRŽAL SA: |
|--------------------------|----------|---------------|------------|
| Ing. Marek Antonín | | ospravedlnený | |
| Ing. Samuel Domorák | x | | |
| Marek Hafrovič | x | | |
| PhDr. Miriam Ivanovičová | x | | |
| Stanislava Konečná | x | | |
| Mgr. Denis Mlyněk | | ospravedlnený | |
| Ing. Matúš Morong | x | | |
| Mgr. Lívia Širůčková | | ospravedlnená | |
| Mgr. Pavol Tollarovič | x | | |
| Počet hlasov: | 6 | | |

Peter Galanský V Ružindole dňa: 18.12.2025
starosta obce

podpis



Telefón/Fax
033 55 49 121

IČO
00312941

E-mail
zahorec@ruzindol.sk

www.ruzindol.sk

Kópia je úplná a totožná s PRVODI:2016
 geometrického plánu č. 61/1370/2024
 obsahujúceho 15 listov. Kú
 č. 1002/24
 Dňa 24.10.2024
 Miesto: Ružindol

SPLOPLATNENÉ
 PODĽA ZÁKONA
 č. 145/1995 Z. Z.



SPLOPLATNENÉ
 PODĽA ZÁKONA
 č. 145/1995 Z. Z.

Geometrický plán je podkladom na právne úkony, keď údaje doterajšieho stavu výkazu výmer sú zhodné s údajmi plánových výpisov z katastra nehnuteľností.

Vyhoviteľ
Ing. Marek Kuchtiak
 Benkova 32, 949 11 Nitra
 IČO : 43 216 421
 tel. 0908 142 101
 marek.kuchtiak@gmail.com

| | | | | | |
|-------------|----------|-------------|--------|----------------|------------------------------------------|
| Kraj | Trnavský | Okres | Trnava | Obec | Ružindol |
| Kat. územie | Ružindol | Číslo plánu | 4/2024 | Mapový list č. | Z.S. XVI - 19 - 19 Z.S. XVI - 19 - 20 |

GEOMETRICKÝ PLÁN
 na vyznačenie vecného bremena na
 priznanie práva uloženia inžinierskych sietí
 na p. č. 298/3, 534, 516/40, 537, 519, 520/4
 520/1, 536, 513-CKN a p. č. 2548-EKN.

| | | | | | |
|------------|---------------------|--------------------|---------------------|---------------|-------------------------|
| Vyhotovil | | Autorizácie overil | | Úradne overil | |
| Dňa: | Meno: | Dňa: | Meno: | Dňa: | Meno: |
| 24.10.2024 | Ing. Marek Kuchtiak | 24.10.2024 | Ing. Miroslav Kováč | 31-10-2024 | Ing. Dagmar Melicherová |

Nové hranice boli v prírode označené
 neboli označené

Náležitosti podľa a presnosťou zodpovedá predpisom
 Úradne overené podľa §9 zákona NR SR č. 215/1995
 Z.z. o geodézii a kartografii

Záznam podrobného merania (merací náčrt) č.
 911

Stručnice bodov označených číslami a ostatné meracie
 údaje sú uložené vo všeobecnej dokumentácii



Výkaz výmer

| Doterajší stav | | | | | Zmeny | | | | | Nový stav | | | | | | | |
|----------------------------------------------------------|------------------|------------------|--------|--------|--------|------|-----------------|------------------|-----------------------|-----------|------------------------|--------|------------------|--------|------|------------------------|-----------------------------------------------------|
| Čkn. ložky | Listu vlastn. | Číslo Parcely | | | Výmera | | Druh pozemku | D i e l | k parcele číslo | m2 | od parcely číslo | m2 | Číslo parcely | Výmera | | Druh pozemku Kód | Vlastník (iná opráv. osoba) adresa, (sídlo) |
| | | PK | KN - E | KN - C | ha | m2 | | | | | | | | ha | m2 | | |
| Stav právny Vyčíslenie rozsahu vecného bremena | | | | | | | | | | | | | | | | | |
| | 800 | | | 298/3 | 2 | 4043 | ostatná plocha | 1 | | | 298/3 | 426 | 298/3 | 2 | 4043 | ostatná plocha 37 | doterajší |
| | 800 | | | 534 | | 370 | ostatná plocha | 2 | | 534 | 30 | 534 | 534 | | 370 | ostatná plocha 37 | doterajší |
| | 800 | | | 516/40 | | 270 | ostatná plocha | 4 | | 516/40 | 18 | 516/40 | 516/40 | | 270 | ostatná plocha 37 | doterajší |
| | 800 | | | 537 | | 3900 | ostatná plocha | 5 | | 537 | 53 | 537 | 537 | | 3900 | ostatná plocha 37 | doterajší |
| | 800 | | | 519 | | 3884 | ostatná plocha | 8 | | 519 | 7 | 519 | 519 | | 3884 | ostatná plocha 37 | doterajší |
| | 800 | | | 520/4 | | 5290 | zastav. plocha | 10 | | 520/4 | 3 | 520/4 | 520/4 | | 5290 | zastav. plocha 18 | doterajší |
| | 800 | | | 520/1 | | 2535 | zastav. plocha | 12 | | 520/1 | 1 | 520/1 | 520/1 | | 2535 | zastav. plocha 18 | doterajší |
| | 800 | | | 536 | | 183 | ostatná plocha | 13 | | 536 | 10 | 536 | 536 | | 183 | ostatná plocha 37 | doterajší |
| | 800 | | | 513 | | 795 | ostatná plocha | 14 | | 513 | 104 | 513 | 513 | | 795 | ostatná plocha 37 | doterajší |
| | 971 | | | 2548 | | 1291 | orná pôda | 15 | | 2548 | 5 | (2548) | 1291 | | 1291 | orná pôda) | doterajší |
| olu : | | | | | 4 | 2561 | | | | | 945 | | | 4 | 2561 | | |

Výkaz výměr

| Doterajší stav | | | | | | Zmeny | | | | | Nový stav | | | | | | |
|---------------------------------|---------------|---------------|--------|--------|--------|-------|-------------------|------|-----------------|----|------------------|----|---------------|--------|------|---------------------|---------------------------------------------|
| č. žky | Listu vlastn. | Číslo Parcely | | | Výmera | | Druh pozemku | Diel | k parcele číslo | m2 | od parcely číslo | m2 | Číslo parcely | Výmera | | Druh pozemku Kód | Vlastník (iná opráv. osoba) adresa, (sídlo) |
| | | PK | KN - E | KN - C | ha | m2 | | | | | | | | ha | m2 | | |
| Stav podľa registra C KN | | | | | | | | | | | | | | | | | |
| | 800 | | | 298/3 | 2 | 4043 | ostatná plocha | | | | | | 298/3 | 2 | 4043 | ostatná plocha 37 | doterajší |
| | 800 | | | 534 | | 370 | ostatná plocha | | | | | | 534 | | 370 | ostatná plocha 37 | doterajší |
| | 800 | | | 516/40 | | 270 | ostatná plocha | | | | | | 516/40 | | 270 | ostatná plocha 37 | doterajší |
| | 800 | | | 537 | | 3900 | ostatná plocha | | | | | | 537 | | 3900 | ostatná plocha 37 | doterajší |
| | 800 | | | 519 | | 3884 | ostatná plocha | | | | | | 519 | | 3884 | ostatná plocha 37 | doterajší |
| | 800 | | | 520/4 | | 5290 | zastav. plocha | | | | | | 520/4 | | 5290 | zastav. plocha 18 | doterajší |
| | 800 | | | 520/1 | | 2535 | zastav. plocha | | | | | | 520/1 | | 2535 | zastav. plocha 18 | doterajší |
| | 800 | | | 536 | | 183 | ostatná plocha | | | | | | 536 | | 183 | ostatná plocha 37 | doterajší |
| | 800 | | | 513 | | 795 | ostatná plocha | | | | | | 513 | | 795 | ostatná plocha 37 | doterajší |
| | | | | 2548 | 1 | 3150 | trv. tráv. porast | | | | | | 2548 | 1 | 3150 | trv. tráv. porast 7 | doterajší |
| | : | | | | 5 | 4420 | | | | | | | | | 4420 | | |

Výkaz výmer

| Doterajší stav | | | | | | Zmeny | | | | | Nový stav | | | | | | |
|----------------|-------|-------|--------|--------|--------|-------|--------------|------|-----------------|----|------------------|----|---------------|--------|----|--------------|---------------------------------------------|
| kn. | Listu | Číslo | | | Výmera | | Druh pozemku | Diel | k parcele číslo | m2 | od parcely číslo | m2 | Číslo parcely | Výmera | | Druh pozemku | Vlastník (iná opráv. osoba) adresa, (sídlo) |
| | | PK | KN - E | KN - C | ha | m2 | | | | | | | | ha | m2 | | |

známka:
 iaďuje sa vecné bremeno na priznanie práva uloženia inžinierskej siete (elektrického podzemného vedenia) a jej ochranného pásma vo vyznačenom rozsahu a uvedených dieloch na rcelách registra CKN č. 298/3, 534, 516/40, 537, 519, 520/4, 520/1, 536, 513 a parcele registra EKN č.2548 v prospech spoločnosti Západoslovenská distribučná, a.s., Čulenova Bratislava.

- enda:
 d spôsobu využívania
- 7 - Pozemok lúky a pasienku trvalo porastený trávami alebo pozemok dočasne nevyužívaný pre trvalý trávny porast
 - 18 - Pozemok na ktorom je dvor
 - 37 - Pozemok, na ktorom sú skaly, svahy, rokliny, výmole, vysoké medze s krovím, alebo kamením a iné plochy, ktoré neposkytujú trvalý úžitok

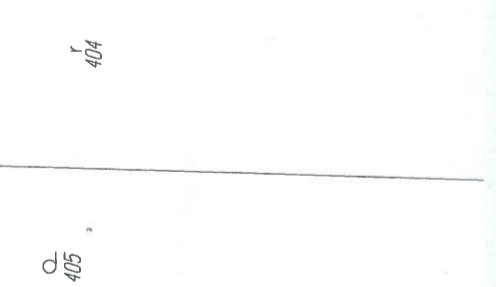
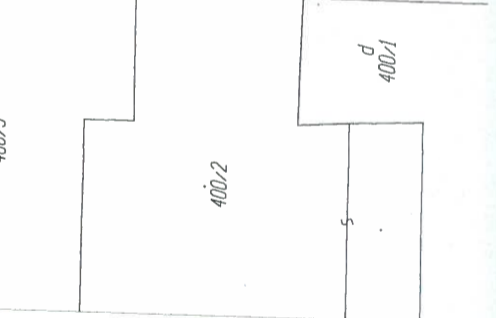
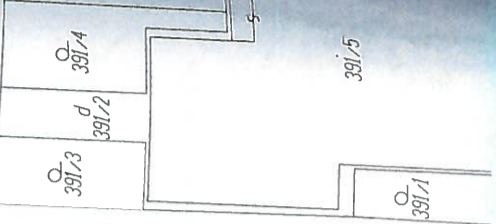
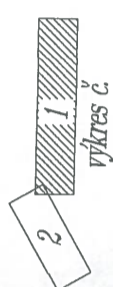
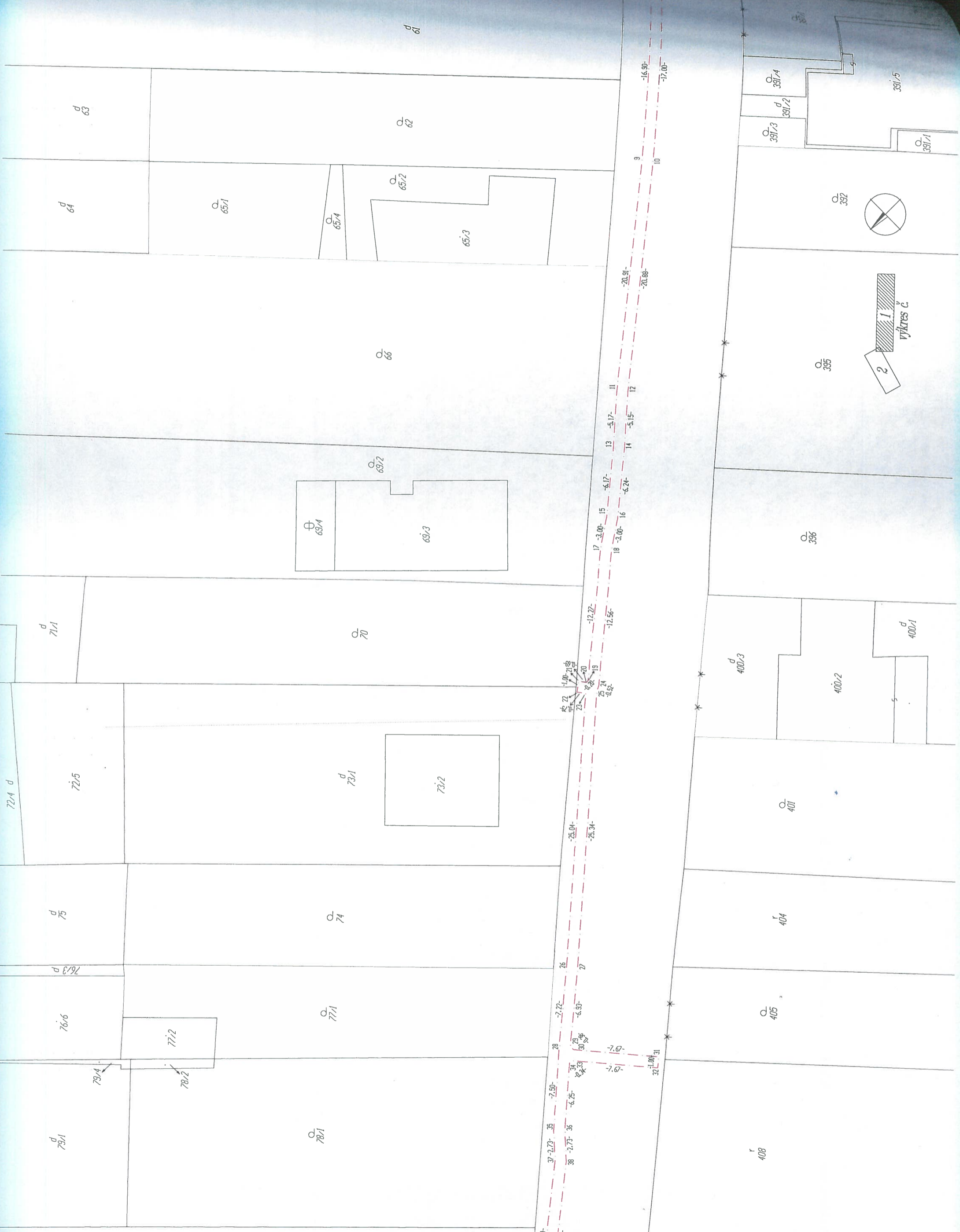

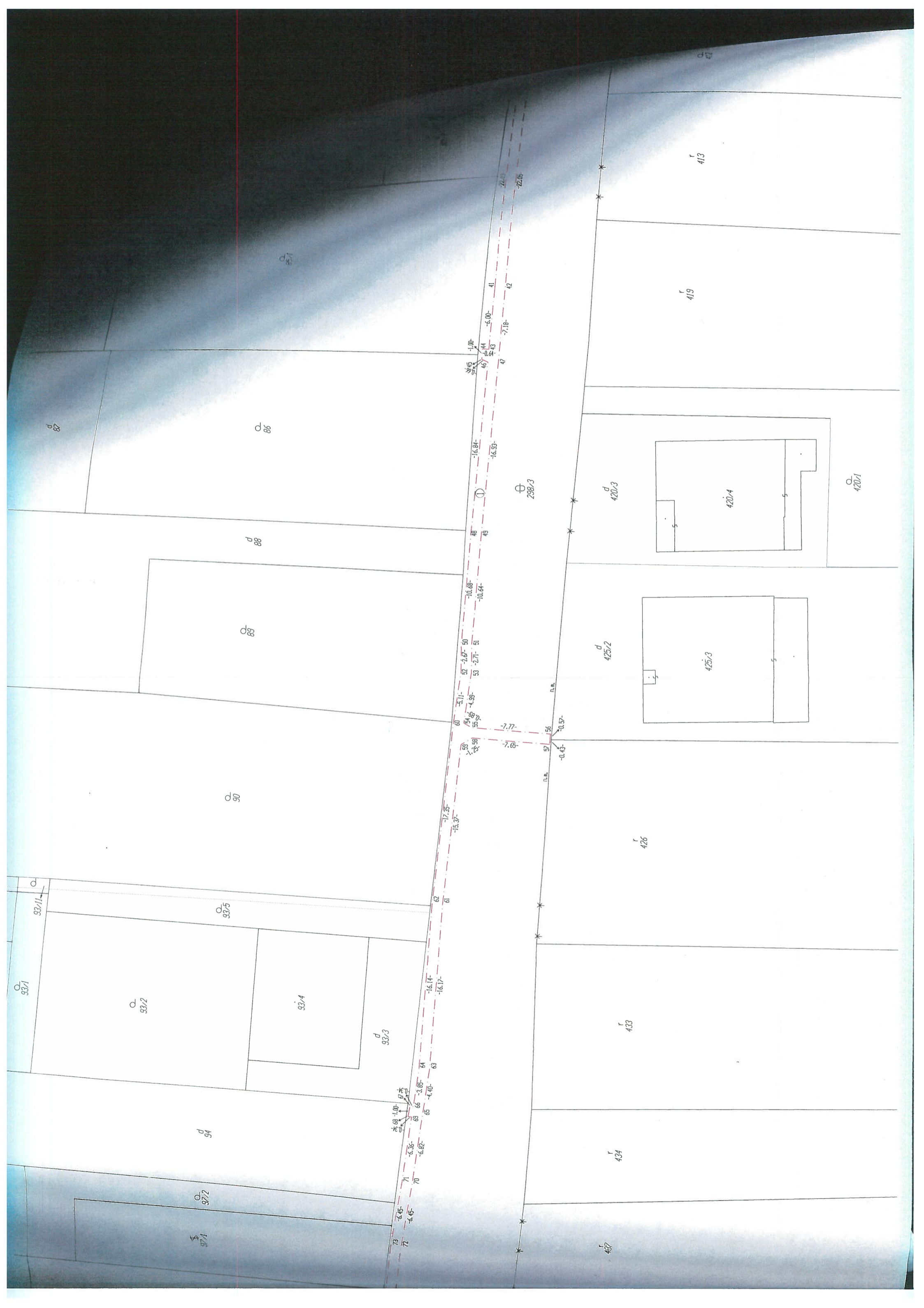

d 87

d 88

d 88

d 89

d 90

d 93/1

d 93/2

d 93/5

d 93/4

d 93/3

d 94

d 97/2

d 97/1

73

72

-6.45-

-6.45-

-6.35-

-6.82-

-6.82-

-4.40-

-3.85-

-4.40-

-4.40-

-16.17-

-16.17-

62

61

-17.35-

-15.37-

-7.77-

-7.65-

-7.77-

-0.43-

-0.43-

-0.57-

-0.57-

56

55

54

-4.99-

-5.11-

-5.11-

-2.71-

-2.71-

-2.67-

-2.67-

-10.68-

-10.68-

-10.64-

-10.64-

48

49

-16.93-

-16.84-

-16.84-

-7.18-

-7.18-

-6.00-

-6.00-

-22.05

-22.05

-1.00-

47

46

45

44

43

42

41

40

39

38

37

298/3

r 487

r 434

r 433

r 426

d 425/2

425/3

d 420/3

420/4

d 420/1

r 419

r 413

